

Aplikasi Penghubung Guru dan Orang Tua: *e-Counseling*

Studi Kasus SMP Negeri 89 Jakarta

Tyas Agustini¹, Abdi Wahab²

^{1,2} Sistem Informasi, Fakultas Ilmu Komputer, Universitas Mercu Buana, Jakarta, Indonesia

¹ tyassags075@gmail.com

² abdi.wahab@mercubuana.ac.id

Diterima 22 Agustus 2020

Disetujui 19 November 2020

Abstract—SMP Negeri 89 is the first formal secondary education institution used for teaching and learning activities. There are many ways to improve students' performance and discipline in one way by engaging teachers and parents to periodically monitor the activities of students in school and at home using a still-ongoing contact book. Manually causing constraints in the form of students to forge signatures of parents and books often left at home by students not brought back to school. The purpose of this research is to create a student activity Monitoring application in school or at home. In building this system the author uses Waterfall method. While for assisting in system analysis and design we use Unified Modeling Language (UML) and Waterfall method for developing the application. The Results from this research in SMP Negeri 89 Jakarta can be concluded that with Website-based Teacher and Parental Liaison Applications can facilitate teachers and parents in monitoring students.

Index Terms—counseling, SMP, teacher and parents

I. PENDAHULUAN

Sekolah Menengah Pertama merupakan pendidikan formal pada jenjang pendidikan dasar. Pendidikan dan pembelajaran di tingkat SMP memberikan penekanan peletakan pondasi dalam menyiapkan generasi agar menjadi manusia yang mampu menghadapi era yang semakin berat. Menurut Undang-Undang Sistem Pendidikan Nasional no 20 tahun 2003 pasal 17 pendidikan dasar disebutkan bahwa pendidikan dasar terdiri dari SD (Sekolah Dasar)/sederajat dan SMP (Sekolah Menengah Pertama) /sederajat.

SMP Negeri 89 pada awalnya adalah perubahan dan perpindahan SMP LKPMDC, yang berlokasi di Rumah Bedeng Arhanud (1966 - 1968), lalu pindah ke Tanjung Duren Barat IV (1969). Berikutnya berubah menjadi SMP Persiapan Negeri (1970). Selanjutnya menjadi SMP Negeri 89 Jakarta (20 Oktober 1971). SMP Negeri 89 Jakarta juga Sekolah Standar Nasional (SSN) di Jakarta Barat dan memperoleh Akreditasi A yang sekarang berlokasi di Jl. Tanjung Duren Barat 4,

Kelurahan Tanjung Duren Utara, Kecamatan Grogol Petamburan Jakarta Barat.

Selama ini penghubung guru dan orang tua masih dilakukan secara manual dengan menggunakan buku yang diberi nama buku penghubung, buku penghubung merupakan sebuah buku yang memiliki format tertentu. Format pada buku penghubung terdiri dari nomor, waktu yakni hari/tanggal, kasus/prestasi, dan keterangan yang berisi tanda tangan guru dan orang tua. Dikarenakan sering terjadinya kehilangan buku penghubung, pemalsuan tanda tangan orang tua oleh siswa dan buku sering tertinggal di rumah oleh siswa tidak dibawanya kembali ke sekolah.

Buku penghubung yang ada di sekolah selama ini merupakan media yang dapat membuat orang tua ikut berperan aktif dalam pendidikan anaknya. Bagaimana pun, peran orang tua dalam pendidikan seorang anak sangatlah penting, sesuai dengan visi dan misi dari SMP Negeri 89, bahwa peran orang tua dalam membangun jati diri siswa sangatlah diperlukan. Kemudian permasalahan penyampaian informasi yang akurat dan aktual merupakan komoditas yang krusial bagi orang tua terkait permasalahan dan perkembangan anaknya di sekolah.

Oleh karena itu, berdasarkan pada hal-hal di atas, maka penelitian ini akan mencoba membuat Aplikasi Penghubung Guru dan Orang Tua untuk menjembatani antara orang tua dengan pihak sekolah terutama guru. Selain itu, orang tua juga akan dipermudah dalam memantau permasalahan yang terjadi di sekolah untuk anak-anak mereka.

Beberapa penelitian terkait dengan media penghubung antara orang tua dan guru dilakukan pada [1], [3], [5], [6], [9], [11], dan [12]. Pada penelitian sebelumnya, terdapat fitur SMS sebagai notifikasi, untuk aplikasi “*E-Counseling*” akan digunakan email sebagai notifikasi. Sedangkan pada [10] sebagai rujukan untuk aplikasi monitoring siswa di tingkat SMA.

II. TINJAUAN PUSTAKA

A. Laporan

Laporan adalah alat komunikasi tertulis yang memuat hasil pengolahan data dan informasi serta memberikan kesimpulan atau rekomendasi atas fakta – fakta atau keadaan - keadaan yang telah diselidiki sebelumnya. Laporan sangat penting artinya bagi seorang pemimpin karena merupakan salah satu alat untuk melaksanakan kegiatan dalam perencanaan, pengendalian, pengawasan, dan pengampilan keputusan[1].

B. Konsep Buku Penghubung

Kerja sama antara orangtua dengan sekolah sangatlah penting dilakukan untuk menunjang perkembangan anak yang lebih baik khususnya di bidang akademiknya. Adapun kerja sama tersebut diaplikasikan melalui buku penghubung. Buku penghubung adalah pemanfaatan aktivitas pendidikan peserta didik yang dilakukan oleh pendidik dan orangtua melalui buku kegiatan harian. Menurut Dance, komunikasi ditinjau dari segi psikologi behaviorisme adalah mengungkapkan perasaan melalui lambang verbal sebagai stimulus untuk menimbulkan respon [2].

III. METODE PENELITIAN

Pada sub bab ini, akan dibahas metode penelitian yang akan digunakan dalam penelitian ini.

A. Lokasi Penelitian

Lokasi penelitian bertempat di SMP Negeri 89 Jakarta, yang beralamat di Jl. Tanjung Duren Barat 4, Kelurahan Tanjung Duren Utara, Kecamatan Grogol Petamburan Jakarta Barat, 11470.

B. Teknik Pengumpulan Data

Metode yang digunakan dalam teknik pengumpulan data kualitatif dengan penyusunan laporan untuk penghubung guru dan orang tua, diantaranya:

- Observasi
- Wawancara
- Studi literatur

C. Diagram Alir Penelitian

Alir penelitian yang dilakukan pada penelitian ini mengikuti pendekatan dari metode pengembangan perangkat lunak Waterfall [13]. Gambar 1 menampilkan alir dari penelitian yang dilakukan pada penelitian ini.

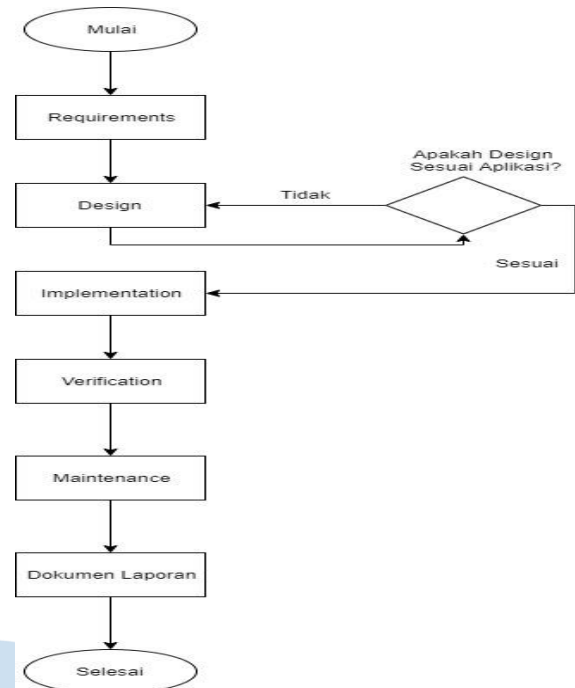

Gambar 1. Diagram alir penelitian

IV. HASIL DAN PEMBAHASAN

A. Analisa Sistem Berjalan

Analisa sistem berjalan adalah kajian yang dilakukan untuk mengetahui urutan pelaksanaan dalam suatu organisasi yang bertujuan untuk mendapatkan keuntungan dengan menggunakan berbagai sumber daya. Analisa sistem berjalan umumnya melibatkan pemetaan proses di dalamnya hingga tingkatan aktivitas atau kegiatan. Gambar 2 menunjukkan proses penghubung antara orang tua dan guru yang terjadi saat ini di SMP Negeri 89.

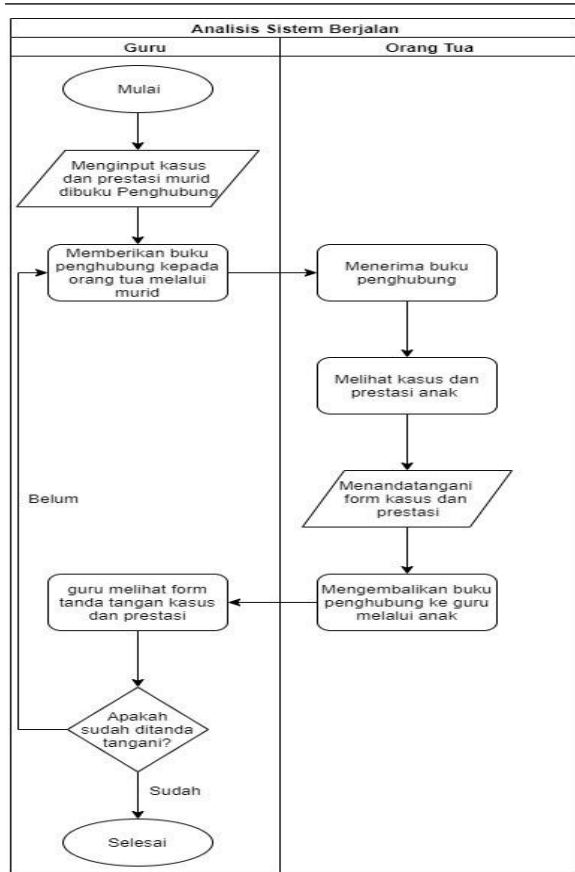

Gambar 2. Analisa sistem berjalan

B. Identifikasi Masalah

Untuk menentukan masalah pada penelitian ini, digunakan analisa PIECES (*Performance, Information, Economy, Control, Efficiency and Service*) [14]. Aspek-aspek yang ada di dalam PIECES dijelaskan pada Tabel 1.

Tabel 1. Identifikasi masalah dengan PIECES

Kriteria	Masalah	Solusi
<i>Performance</i>	Data disimpan masih manual sehingga jika terjadi kehilangan dan kerusakan buku maka data yang disimpan akan hilang	Penyimpanan data menggunakan <i>database</i> , sehingga apabila kehilangan data, sekolah masih memiliki backup data yang disimpan di dalam <i>database</i>
<i>Information</i>	Informasi monitoring lama tersampaikan kepada orang tua	Informasi monitoring cepat sampai ke orang tua karena orang tua dapat melihat dan mengakses dimanapun

<i>Economic</i>	Sekolah banyak mengeluarkan dana untuk membeli buku penghubung untuk setiap murid	Adanya sebuah aplikasi berbasis web ini menjadikan perusahaan menghemat pengeluaran membeli buku penghubung untuk setiap murid
<i>Control</i>	Dikarenakan masih menggunakan pembukuan secara manual sehingga tidak ada batasan pengaksesan data oleh siapapun yang menemukan atau mendapatkan data tersebut.	Adanya menu login membuat Orang Tua yang tidak bersangkutan tidak dapat mengakses kedalam sistem.
<i>Efficiency</i>	Orang tua tidak dapat merespon laporan yang diberikan oleh guru	Adanya menu pesan sehingga dapat membantu guru dan orang tua berkomunikasi langsung di dalam web e-counseling.
<i>Services</i>	Input data seperti tanggal, nama murid, nilai harus ditulis satu persatu	Input data mudah karena di sistem membantu menginput data otomatis

Berdasarkan hasil dari identifikasi masalah di Tabel 1, SMP Negeri 89 Jakarta memerlukan sebuah sistem penghubung antara orang tua dan guru, untuk lebih membantu dalam proses komunikasi antara mereka.

C. Perancangan Sistem

Perancangan sistem pada penelitian ini menggunakan UML 2.0. Diagram yang digunakan antara lain *USE case*, *Activity Diagram*, *Sequence Diagram*, dan *Class Diagram*. Untuk *Activity* dan *Sequence Diagram*, tidak akan dibahas secara keseluruhan, akan tetapi dipilih dari fitur yang pokok pada penelitian ini.

- *USE Case Diagram*

USE Case Diagram dari aplikasi yang akan dibangun akan dipaparkan dalam Gambar 3.

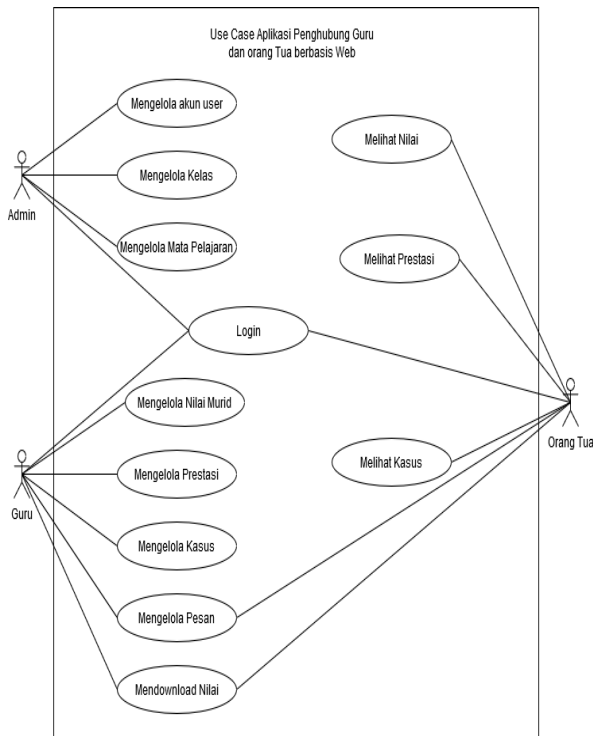

Gambar 3. USE case diagram aplikasi penghubung guru dan orang tua

• Activity Diagram

Activity diagram yang akan ditampilkan disini adalah activity diagram untuk mengelola kasus. Permasalahan ini yang sering terjadi di banyak sekolah, dan terkadang pihak orang tua siswa ikut terlibat. Sehingga fitur ini harus dapat diakses oleh guru dan orang tua.

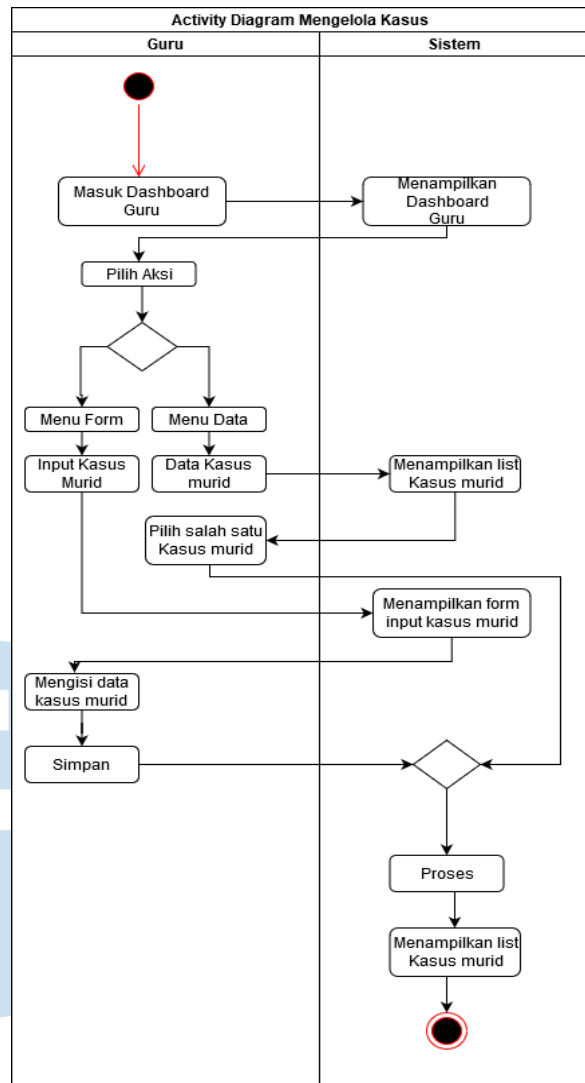

Gambar 4. Activity diagram mengelola kasus

Sedangkan untuk orang tua, mereka hanya bisa melihat kasus yang terjadi untuk anak mereka. Gambar 5 menggambarkan aktivitas melihat kasus tersebut.

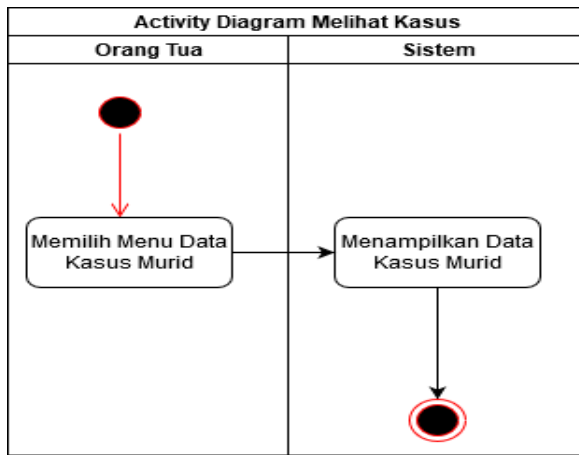

Gambar 5. Activity diagram melihat kasus

• Sequence Diagram

Sequence diagram yang akan ditampilkan adalah sequence diagram untuk mengelola kasus, dan digambarkan di Gambar 6.

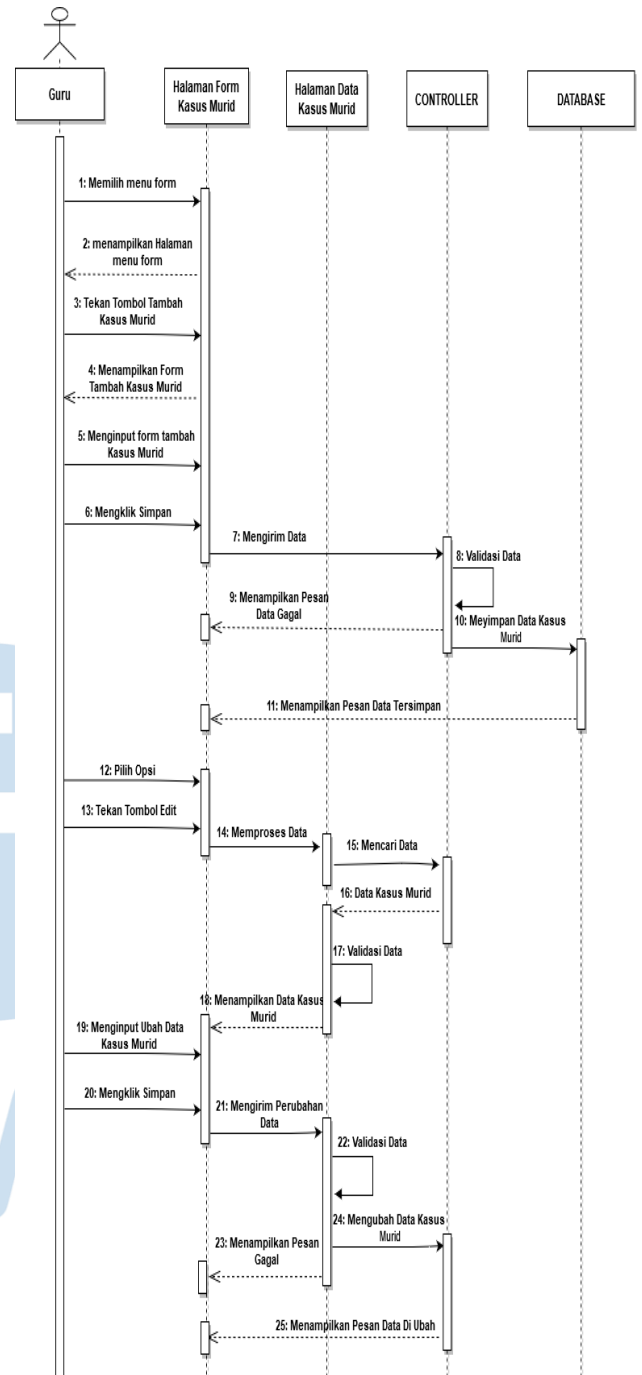

Gambar 6. Sequence diagram mengelola kasus

Sedangkan untuk orang tua melihat kasus, sequence diagramnya digambarkan pada Gambar 7.

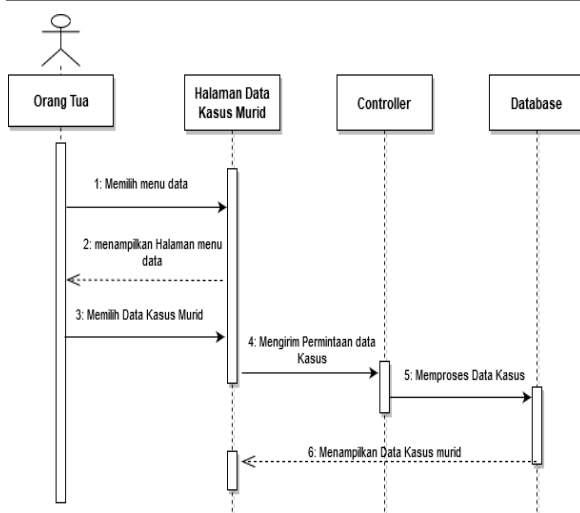

Gambar 7. Sequence diagram melihat kasus

• Class Diagram

Class diagram pada penelitian ini digunakan untuk menggambarkan objek yang akan digunakan pada aplikasi yang akan dibangun. Gambar 8 menggambarkan class diagram pada aplikasi penghubung guru dan orang tua.

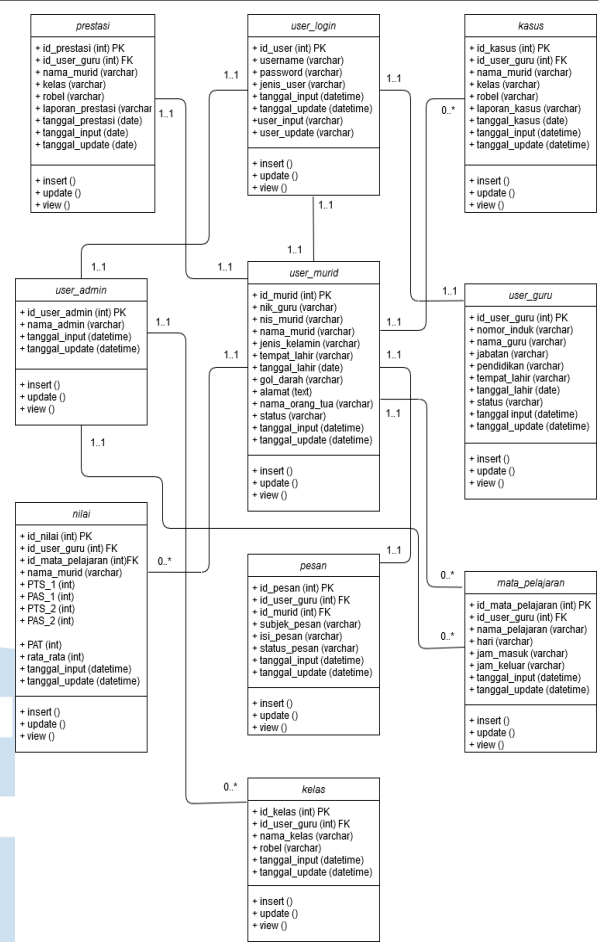

Gambar 8. Class diagram aplikasi penghubung guru dan orang tua

Pada sistem ini, orang tua akan menggunakan akun murid untuk mengakses aplikasi, hal ini dilakukan agar orang tua tidak perlu untuk melakukan registrasi diawal dari penggunaan aplikasi ini.

D. Perancangan Antar Muka

Beberapa gambar di bawah ini menunjukkan rancangan antar muka dari aplikasi penghubung guru dan orang tua.

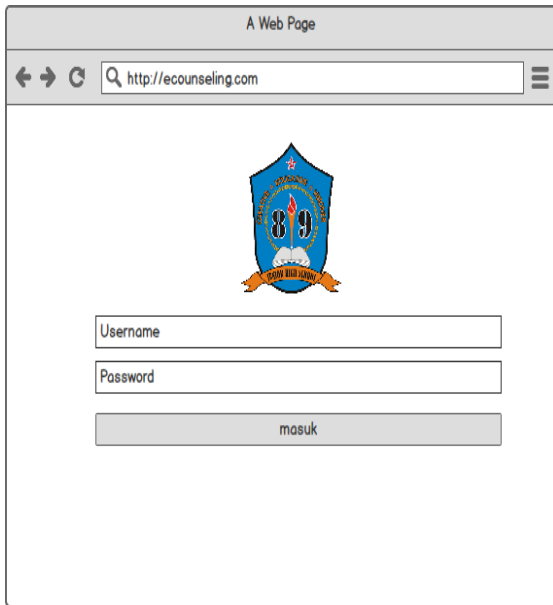

Gambar 9. Rancangan halaman login

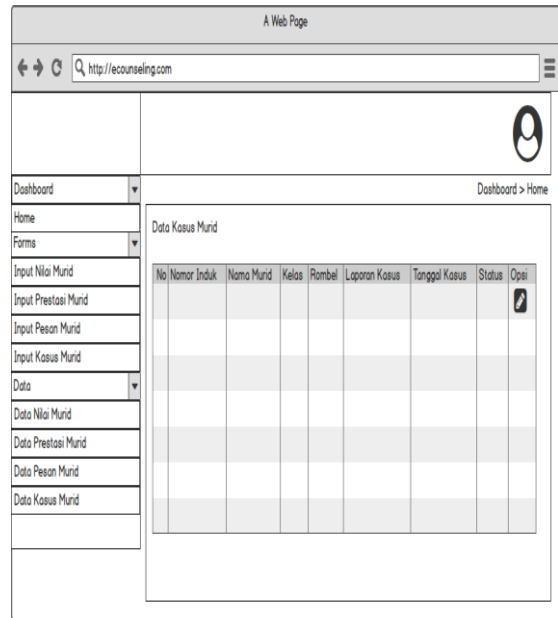

Gambar 11. Rancangan halaman data kasus murid

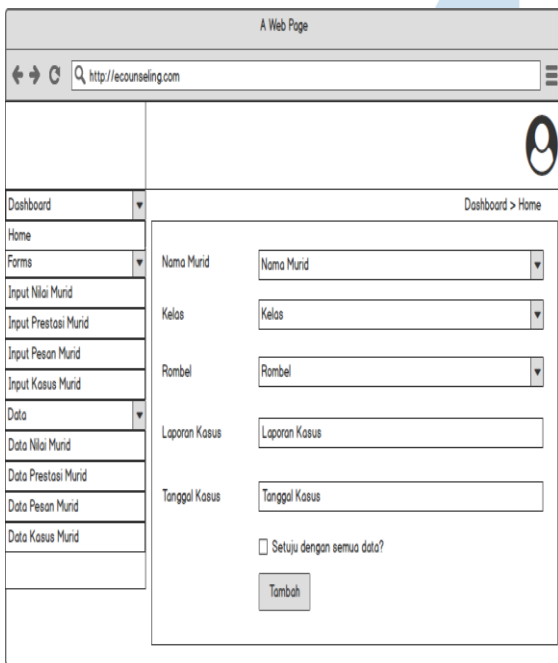

Gambar 10. Rancangan halaman input kasus murid

E. Implementasi Hasil Keluaran

Pada tahap ini aplikasi telah selesai dibangun dan sudah sesuai dengan proses bisnis digambarkan dari langkah awal hingga langkah akhir. Pada implementasi ini akan di jelaskan beberapa tampilan dan keterangan fungsinya:

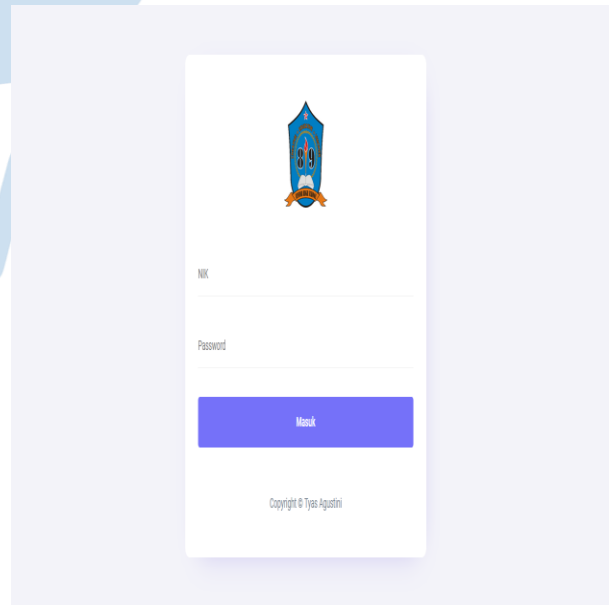

Gambar 12. Halaman login

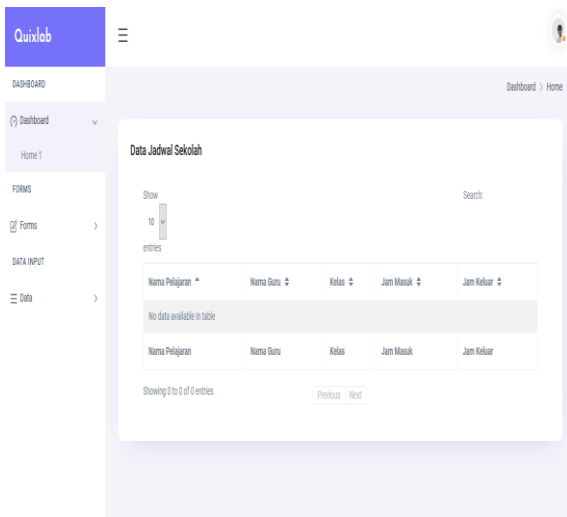

Gambar 13. Halaman beranda

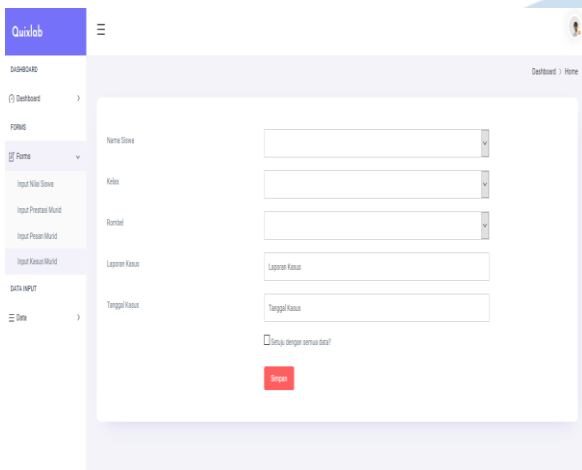

Gambar 14. Halaman input data kasus murid

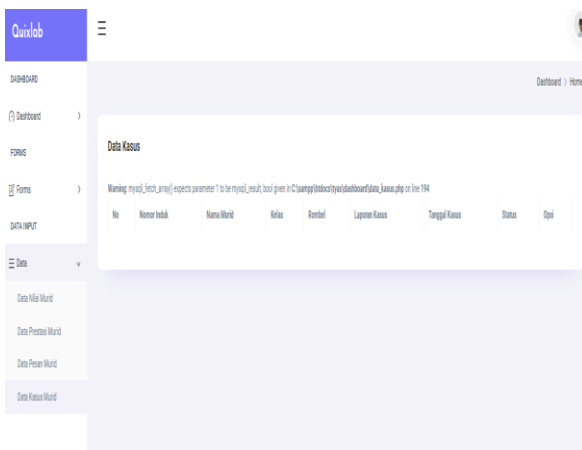

Gambar 15. Halaman data kasus murid

F. Perancangan Masukkan

Perancangan masukkan yang telah dibuat pada penelitian ini ditunjukkan pada Tabel 2.

Tabel 2. Perancangan Masukan

Aktor	Nama Masukan	Sumber
User	Form Login	Halaman Login
Admin	Form Tambah Akun Guru	Halaman Guru
Admin	Form Ubah Akun Guru	Halaman Guru
Admin	Form Tambah Akun Murid	Halaman Murid
Admin	Form Ubah Akun Murid	Halaman Murid
Admin	Form Tambah Kelas	Halaman Kelas
Admin	Form Ubah Kelas	Halaman Kelas
Admin	Form Tambah Mata Pelajaran	Halaman Mata Pelajaran
Admin	Form Ubah Mata Pelajaran	Halaman Mata Pelajaran
Guru	Form Input Nilai Murid	Halaman Nilai Murid
Guru	Form Ubah Nilai Murid	Halaman Nilai Murid
Guru	Form Input Prestasi Murid	Halaman Prestasi Murid
Guru	Form Ubah Prestasi Murid	Halaman Prestasi Murid
Guru	Form Input Pesan Murid	Halaman Pesan Murid
Guru	Form Input Kasus Murid	Halaman Kasus Murid
Guru	Form Ubah Kasus Murid	Halaman Kasus Murid
Orang Tua	Form Input Pesan	Halaman Pesan

G. Perancangan Keluaran

Perancangan keluaran dari aplikasi ini dijelaskan pada Tabel 3, yang berisi query dari keluaran aplikasi.

Tabel 3. Perancangan Keluaran

Nama Keluaran	Basis Data
Menampilkan halaman data guru	SELECT * FORM user_guru
Menampilkan halaman data murid	SELECT * FORM user_murid
Menampilkan halaman data kelas	SELECT * FORM kelas a INNER JOIN user_guru b on a.id = b.id
Menampilkan halaman data mata pelajaran	SELECT * FORM mata_pelajaran a INNER JOIN user_guru b on a.id = b.id
Menampilkan data nilai murid	SELECT * FORM nilai a INNER JOIN user_guru b on a.id = b.id Join mata_pelajaran c on b.id = c.id
Menampilkan data Prestasi murid	SELECT * FORM Prestasi a INNER JOIN user_guru b on a.id = b.id

Menampilkan data Pesan Murid	SELECT * FORM pesan a INNER JOIN user_guru b on a.id = b.id Join user_murid c on b.id = c.id	Mengubah mata pelajaran	UPDATE mata_pelajaran SET id_mata_pelajaran = 'id_mata_pelajaran' WHERE nama_pelajaran = 'nama_pelajaran' OR hari = 'hari' OR jam_masuk = 'jam_masuk' OR jam_keluar = 'jam_keluar'
Menampilkan data Kasus Murid	SELECT * FORM kasus a INNER JOIN user_guru b on a.id = b.id	Mengubah nilai murid	UPDATE nilai SET id_nilai = 'id_nilai' WHERE id_user_guru = 'id_user_guru' OR id_mata_pelajaran = 'id_mata_pelajaran' OR nama_murid = 'nama_murid' OR PTS_1 = 'PTS_1' OR PAS_1 = 'PAS_1' OR PTS_2 = 'PTS_2' OR PAS_2 = 'PAS_2' OR PAT = 'PAT' OR rata_rata = 'rata_rata' OR tanggal_input = 'tanggal_input' OR tanggal_update = 'tanggal_update'
Menambah data guru	INSERT INTO user_guru ('id_user_guru','nomor_induk','nama_guru','jabatan','pendidikan','tempat_lahir','tanggal_lahir','status','tanggal_update','tanggal_update') VALUES ('','','','','','','','','')	Mengubah Prestasi murid	UPDATE prestasi SET id_prestasi = 'id_prestasi' WHERE id_user_guru = 'id_user_guru' OR nama_murid = 'nama_murid' OR kelas = 'kelas' OR rombel = 'rombel' OR laporan_prestasi = 'laporan_prestasi' OR tanggal_prestasi = 'tanggal_prestasi' OR tanggal_input = 'tanggal_input' OR tanggal_update = 'tanggal_update'
Menambah data murid	INSERT INTO user_murid ('id_murid','nik_guru','nis_murid','nama_murid','jenis_kelamin','tempat_lahir','tanggal_lahir','gol_darah','alamat','nama_orang_tua') VALUES ('','','','','','','','','')	Mengubah data Pesan Murid	UPDATE pesan SET id_pesan = 'id_pesan' WHERE id_user_guru = 'id_user_guru' OR id_murid = 'id_murid' OR subjek_pesan = 'subjek_pesan' OR isi_pesan = 'isi_pesan' OR status_pesan = 'status_pesan' OR tanggal_input = 'tanggal_input' OR tanggal_update = 'tanggal_update'
Menambah data kelas	INSERT INTO kelas ('id_kelas','nama_kelas','rombel') VALUES ('','','')	Mengubah data Kasus Murid	UPDATE kasus SET id_kasus = 'id_kasus' WHERE id_user_guru = 'id_user_guru' OR nama_murid = 'nama_murid' OR kelas = 'kelas' OR rombel = 'rombel' OR laporan_kasus = 'laporan_kasus' OR tanggal_kasus = 'tanggal_kasus' OR tanggal_input = 'tanggal_input' OR tanggal_update = 'tanggal_update'
Menambah mata pelajaran	INSERT INTO mata_pelajaran ('id_mata_pelajaran','nama_pelajaran','hari','jam_masuk','jam_keluar') VALUES ('','','','','')		
Menambah nilai murid	INSERT INTO nilai ('id_nilai','nama_murid','PTS_1','PAS_1','PTS_2','PAS_2') VALUES ('','','','','')		
Menambah Prestasi murid	INSERT INTO prestasi ('id_prestasi','nama_murid','kelas','rombel','laporan_prestasi','tanggal_prestasi') VALUES ('','','','','')		
Menambah data Pesan Murid	INSERT INTO pesan ('id_pesan','subjek_pesan','isi_pesan') VALUES ('','','')		
Menambah data Kasus Murid	INSERT INTO kasus ('id_kasus','nama_murid','kelas','rombel','laporan_kasus','tanggal_kasus') VALUES ('','','','','')		
Mengubah data guru	UPDATE user_guru SET id_user_guru = 'id_user_guru' WHERE nomor_induk = 'nomor_induk' OR nama_guru = 'nama_guru' OR jabatan = 'jabatan' OR pendidikan = 'pendidikan'		
Mengubah data murid	UPDATE user_murid SET id_murid = 'id_murid' WHERE nik_guru = 'nik_guru' OR nis_murid = 'nis_murid' OR nama_murid = 'nama_murid' OR jenis_kelamin = 'jenis_kelamin' OR tempat_lahir = 'tempat_lahir' OR tanggal_lahir = 'tanggal_lahir' OR gol_darah = 'gol_darah' OR alamat = 'alamat' OR nama_orang_tua = 'nama_orang_tua'		
Mengubah data kelas	UPDATE kelas SET id_kelas = 'id_kelas' WHERE nama_kelas = 'nama_kelas' OR rombel = 'rombel'		

H. Hasil Pengujian Aplikasi

Pengujian aplikasi ini menggunakan metode pengujian *Black Box*. *Black Box* Testing berfokus pada spesifikasi fungsional dari perangkat lunak. Tester dapat mendefinisikan kumpulan kondisi input dan melakukan pengetestan pada spesifikasi fungsional program.

Hasil pengujian menunjukkan bahwa fitur-fitur yang dikembangkan sudah berjalan dengan baik. Setelah hasil pengujian aplikasi dalam tahapan pengembangan berjalan dengan baik, tahapan selanjutnya adalah tahapan implementasi, akan tetapi pada penelitian ini belum dilakukan tahapan implementasi dari aplikasi yang dibangun, karena

terkendala masalah pandemi yang sedang terjadi di Indonesia.

V. SIMPULAN

Berdasarkan hasil penelitian ini, maka peneliti dapat mengambil kesimpulan bahwa:

1. Dalam membangun aplikasi penghubung guru dan orang tua berbasis web ini penulis menggunakan metode *waterfall*. Lalu dilanjutkan dengan identifikasi permasalahan menggunakan metode analisa PIECES sebagai dasar untuk memperoleh pokok-pokok permasalahan yang lebih spesifik sehingga orang tua mendapat informasi *monitoring* cepat sampai karena orang tua dapat melihat dan mengakses dimanapun.
2. Aplikasi ini dapat memberi informasi nilai murid, kasus murid, dan prestasi murid ke orang tua.
3. Aplikasi ini dapat memudahkan orang tua yang sibuk untuk dapat melihat dan mengakses dimanapun.

Sedangkan saran yang penulis bisa tambahkan pada penelitian ini adalah sebagai berikut:

1. Menambah fitur notifikasi saat ada pemberitahuan nilai, kasus, dan prestasi murid terbaru agar orang tua langsung melihatnya.
2. Mengembangkan aplikasi menjadi *mobile IOS* dan *mobile Android* sehingga lebih mudah diakses orang tua di *handphone*.
3. Untuk menu pesan bisa dikembangkan dengan menggunakan *live chat* agar guru dan orang tua lebih mudah berkomunikasi.

DAFTAR PUSTAKA

- [1] H. Firmansyah dan B. Siswanto, "Aplikasi Buku Penghubung SD Ar-Rafi Berbasis Web Application Integrated with book SD Ar – Rafi Web Based," *e-Proceeding of Applied Science*, vol. 3, no. 1, hal. 87–111, 2017.
- [2] F. D. Andani, "Pengembangan Buku Penghubung Aktivitas Belajar Siswa Untuk Meningkatkan Prosentase Ketuntasan Belajar Program Remedial Di Mi Miftahul Ulum Pandanarum Mojokerto," *Tesis*, 2018.
- [3] E. H. Budiarto, R. A. Yuana, dan D. Maryono, "Pembuatan Aplikasi Web Berbasis Sms Sebagai Media Penyalur Informasi Dan Komunikasi Antara Sekolah Dengan Orang Tua Siswa," *Jurnal Ilmiah Pendidikan Teknik dan Kejuruan*, vol. 10, no. 1, 2017.
- [4] S. Salamun, "Sistem Monitoring Nilai Siswa Berbasis Android," *Rabit : Jurnal Teknologi dan Sistem Informasi Univrab*, vol. 2, no. 2, hal. 210–219, 2017.
- [5] M. Rahmani, Haryono, dan E. Purwanti, "Pengembangan Media Komunikasi Buku Penghubung Berbasis SMS Gateway dan Mobile Web," *Innovative Journal of Curriculum and Educational Technology*, vol. 6, no. 2, hal. 72–78, 2017.
- [6] C. A. Wagiu dan Y. Palopak, "Perancangan Hybrid Mobile Application Penghubung Orang tua dan Guru pada Sekolah Taman Kanak-Kanak Design of Hybrid Mobile Application for Parents and Teachers in Kindergarten Schools," *Jurnal TelKa*, hal. 79–86, 2019.
- [7] S. Sahara, "Metode Waterfall Sistem Informasi Akademik dengan Konsep Pemrograman Terstruktur pada SMP Gala Juara Bekasi," *Jurnal Sistem Informasi Stmik Antar Bangsa*, vol. VII, no. 1, hal. 15–20, 2018.
- [8] M. I. Hapsari dan A. Wahab, "PERMINTAAN PENGISIAN BAHAN BAKAR GENERATOR SET (STUDI KASUS : PT . ABC)," hal. 94–98, 2019.
- [9] Juansyah dan Mayasari, "Rancang Bangun Aplikasi Buku Kerjasama SDIT An-Nuriyah Sekayu" *Jurnal Teknologi Informasi dan Komputer Politeknik Sekayu*, Volume 10, No. 1, Januari-Juni 2020, h.20-28.
- [10] M.F. Ismail, A.D. Herlambang, S.A. Wicaksono, "Pengembangan Aplikasi Berbasis Android Untuk Monitoring Hasil Belajar Siswa SMK Negeri 3 Malang Oleh Orang Tua", *Jurnal Pengembangan Teknologi Informasi dan Ilmu Komputer*, Vol. 3, No. 10, Oktober 2019, hlm. 10241-10248.
- [11] H. Utari, Y.S. Triana, "Sistem Informasi Monitoring Siswa Menggunkana SMS Gateway", *Jurnal Rekaya Sistem dan Teknologi Informasi*, Vol. 3 No. 3 (2019) 328-335.
- [12] S.I. Darmawanti, H. Noprisson, "Analisa dan Perancangan Aplikasi Monpelsis Untuk Monitoring Pelanggaran Siswa (Studi Kasus: SMK Satria Jakarta)", *Jurnal Sistem Informasi dan e-Bisnis*, Volume xx, Issue x, Desember 2018.
- [13] R.S. Pressman, *Software Engineering: A Practitioner's Approach*, Seventh Edition. McGraw-Hill New York, 2010.
- [14] C. Fisher et al., *Introduction to Information Quality*. Bloomington-USA: Author House, 2011.